אור צהריים, אור ערב

מאת משה שמיר

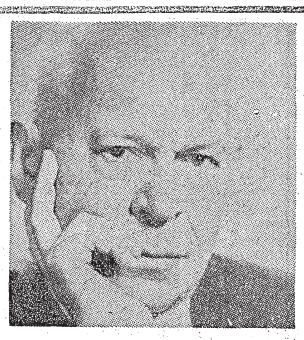

ישראל אפרת

ישראל אפרת: מלים ודממה, שירה ומשה: תשל"ב-תשל"ח, ספריית פועלים, תל-אביב, תש-ל"ח, 186 עמ'.

שני ספרי שירה הונחו על שולחננו באחרונה, שיש להם נקודות-מגע רבות במישור החיצוני, הם שני עולמות אישיים וכ-נבדלים ברובד הפני-מי, ושנו מתאחדים הם באיזו מהות שורשית עמו-קה. זימון הופעתם יחדיו מקרי הוא, זימון קריאתם יחדיו הוא מכפלת חזיה אמנותית בגילוי מחשבתי.

נקודת-מגעם במישור החיצוני נכללות במעגל שייכותם אל הקבוצה האמריקאית בספרותנו — **ישראל אפרת.** מבכירי האסכולה המצויינת הזאת, שעוד בשנות השלושים המוקדמות קבעה לה תחום משלה בשירתנו ועד היום לא זכתה לתשו-מת הלב הראויה במלואה, ראיונו בן יומם, הצעיר וכמלומנע גם האחרון בה, הארצישראלי ביותר בה, גם מבחינת הביוגרפיה שלו כיוצר, גם מבחינת נוף-הסמלים שלו. יש נקודות-מגע בתחום התימאטיקה: קטנות של יום-יום. יש קירבה בסגולת התבוננות החריפה אל הפרט, שהבקיעה אל גרעין הרגע החולף היא מפיקה ממנו את האידיאה של הנצחה. יש דמיון בכיוון השיער אל ההיגד הציוריני או המוסרי, ממילא עוז לכבות בשם את האינטימי והמוצנע ביותר, ללא שמץ אלימות. יש דמיון בעצם המדיום השקול — שהוא לירייה מובהקת, ניגונה רך ועצור.

אבל מכאן ואילך באים שני העולמות הנב-דלים, עולם ומלואו, אפתח בבכיר, בישראל אפרת, משורר רענן, מדהים תמיד מחדש בחד-פעמיות הראשונית של מבטו: משורר פז שב-ימים אלה ממש (ט' בסיון, 15 בינוי) ימלאו לו פ"ו שנים. אנו באים, אפוא, לדון בספר שנכתב על ידי משורר משנתו השמונים ואחת ואילך.

ישראל אפרת: מלים ודממה

„המילה זקוקה לסדקים"

שני שערים בספרו החדש — העשירי לכי-נוס כתביו — של **ישראל אפרת**: שער ראשון — שירה, שער שני — מסות קטנות. אבל אחד הוא הפרדס אליו מוליכים שני השערים — פרדס השירה הצרופה, שהנכנס בו לא יצא לעולם.

השירה לגבי משורר כאפרת איננה מדיום להבעה או כלי לקישור, אף איננה רק עמדה בלפי העולם. היא, לדידו, האפשרות היחידה לקיום, היא הקיום והוכחתו, היא הממשות היחידה. הוא לממ ושנה, אף לימד ויצר בתחום ההגות הפילוסופית, הוא אחד מדקי-מאבחנה ועתירי-ההשכלה בין מאסאיני. ספק אם מישהו כתב בעברית דברים עמוקים ומאלפים יותר משכתב הוא בסוגיות האסתטיקה — אך כל אלה אינם אלא סעיפי-משנה בהווייתו המשוררית של האיש. הליריקה של ישראל אפרת שרויה באור החסד של הגילוי וההתגלות — וכל מעייני הפילוסופיה שבכל הדורות מכופפים בה כפי שהגיאולוגיה מכופפת בתוך יהלום אחד: רגע ההתגבשות הוא כבר מאחורינו, ולעולם לא נדע את סודו.

קבוצת השירים הפותחת את הספר, „על מלים ודממה", אומרת מה שאומרות כל המסות הקטנות, התוחמות את הספר — אלא היא אומרת זאת באוזה עוצמה יתירה של שיר: בישות קיומית של עובדת-טבע. לא במקרה הציב המשורר את הקבוצה הזאת בראש ספרו. יש בה התנצלות, או אזהרה, או וידוי: כל מה שיש בידי לתת לכם הוא חוסר-האפשרות לתת. כל מה שאני משמיע — הוא אי-השמע. כל המלים — הם חצים אל הדממה. „אלהים הוא הערץ" אומר המשורר בקבוצה אחרת, במקום אחר (ע' 19) — ו„הרגש בעל כרחנו הוא שהאין מתקרב בתשיבתנו להיות גרעין ההוויה" אומר המשורר באחת ממסותיו (ע' 97) — ותמצית הדברים: הערץ מובילה אל האין. אלא כאן צדיפותה הגדולה של השירה. מה שהשכל חלש מהשיג והמבעיר — חי הרגש השירי בחויה מלאה. לאחר „כניסת האני למרחב החפשי של העומד לבד" (ע' 11) קורא המשורר אל האני אל עצמו, או אל כל אחד מאתנו, הגלות אליו במסע הזה אל האין:

„...משה בחזקה את חדלי הכבד / הממרה בחלום עת יוער / וזרחו מימיו האפלים בברק החמה / מסדקיו ופרצינו מכל צד / ברגע ההזוי / של אזרח אל הבאר" (ע' 12).

יש, אפוא, ברגע נטול-הזמן והמשך, של **ההצצה** אל הממשות — זאת העולה אלינו בדלי כבד מן המעמקים, יש האורה פתאומית, דוקא הודות לסדקים ולפרצים, דוקא הודות לטירופן של המלים, לחריצתן מחרצובות חוקיהן — יש האור ברגע הזוי — — אכן, ברגע של החזרה אל הבאר. אי-ההיתפעלות של הממשות, התחמקותה של המציאות מן המבט והמבע, החזרה אל הבאר האפלה של האל-נתפש — הוא רגע ההארה, הוא רגע ההתגלות השיריה.

* * *

אם קבוצת השירים-הראשונה היא בבחינת „ארס פואטיקה" של המשורר — באה הקבוצה השניה („בין הירח והזרקור") לבדוק את האפ-שרות להביע בדרך השיר את שאלת-השאלות של הפילוסופיה: העולם שמעבר לחושים. ראו, אין כאן עוד נוסחה גואלת אחת, כמוצרי-יהימנות של התני-השכל. הרי גם הגאים בתגיגנו (20). מה שיש כאן אינני בה השהרה חורת או הוכחה נוספת על אי-האפשרות להרוג מתוך עצמנו. מה שיש כאן הוא תמצית תחושת הכאב של ההכרה המתמדת להושיט יד אל „הפנימיות הלופתת של חוץ", של החוץ הירחוק — (שם).

ומה שנפלא בשירים אלה הוא, שתחושת ה-כאב הזאת, האנושית כל-כך, באה לידי ביטוי בשורת המנוסות שיריות, שכל אחת מהן מכוונת גם את לב הקורא במין כאב של ההדהוד. הנה אותה יחידה קטנה-לאין-סוף, בלתי ניתנת להימדד לפי עצם מהותה, שהיא תשתית-היש בגירסה המכמי-המדע — הנה היא „פס דק וקטן משתחווה ורוקד / כגח מתוך קסת של דיונר" (ע' 16) — והוא לכוד, מאחוריו קדקדו, באור הניגוד הקרוש של היחד (של אור מציאות גרמי-היקום שמחוץ לנו) והוא מתעוות בסילוק המנטאלי של זרקור (של אור הדעה והחקירה האנושיים) — והאצבע מושטת אל חזהו: הזוהי ?

הנה אתה, האיש בעולמו, תחי את חייו בתנו-עה מתמדת אל זולת-המקום וזולת-האדם — „אך הכל אינו אלא משחק סוליטר/רק מקלו המקושט של עיוור". (ע' 17) — עד שפתאם תחרד: „אן נעלם / המימד השלישי של עולם ?" (שם).

או הנה הנער והנערה של ימינו, שאהבתם חיתה לצעקה — כי „הנפש אינה / קטנה באפס גרקוזה / כשהאבות לא חיו בבית / והשאירה אחריה בגוף צעקת קיטרוגה" (ע' 18). כאן, אגב, מתוך אותו מעגל קסמים סגור של אין-נעת, פורץ רמז ראשון לאפשרות-ההמנה היחידה — אליו תזור המשורר מיד בשיר שאחריו. העין היחידה ה-אפשרית, „אלוהים הוא העין" — „והעין הזאת ניטלה מאתנו / חללנו להיות אגרה / ולהב נסתמא" (ע' 19).

ולאחר שיר, שהוא הקרוב ביותר בגישתו אל המילון הפילוסופי-מדעי („וכל כלך רוטט מפחדים שהם הן / המספרים הבלתי-מדברים של ימינו / מעכבי כל צירוף וסיכום" — ע' 20) — שני שירי חורוץ, מצויירת בדקות של אמן, וממילא באיזו רוח של חגיגה והומור מפויים. בשניהם עונה תמונה — על התהיה. הנה „אנו חיים עם עולם כמו זוג שהנ-קוך: / כבר הבנה הדדית פחות או יותר, / וכמעט ללא שיח" (ע' 21) — אבל אותה „הבנה" היא רק שלשלת חולית-שאלות, גמטרות מדוך לדוך. איש אינו שואל ואינו קרב להשקיף אל „תוך החוליה עצמה שם תראי הקטן" / של השאלה התחומית בשלשלת כולה —" — ואז באה תמונת-התשובה: „אולי הראשון שראה בהקיצו / אישה לפניו" — אולי אדם הראשון רק הוא „היה הבהל ששאל, שקרב, / ומות נשק לו קרחית אזורי צוארו" (שם).

את השיר השני, סוגר הקבוצה הזאת, בניא במלואו, כי הוא אחד ממעשי-הנס שבכוחם למוגל המסל השיריי לומר יותר מאלף כרכים מלומדים.

עֶשְׂרֵה טִפָּחִים מֵעַל הַגַּגּוֹת הַשָּׁלֵג
רַק חֻזּוֹן מֵעֵלָיו תּוֹף-תּוֹבֵי-מְהֻרְהָר.
חֻזּוֹן זָר
מַתַּן גְּבָהִים קָרִים
מִתְנַלֶּה
כִּסְפָרִים שְׁלוּבִים הַמְּפוּכִים מִתְעַלְעֲלִים אֶת אַט
הִטְחֲנַת לְדוּתָנִי
רַק עַל פְּנֵיסְתּוֹ אֶל הַסְּמִטָּה הָצָרָה
קְרוּב לְהַרְמְסוֹ בְּאוֹרַח נָקִי.
מִתַּחַת לְהַנָּחָה שֶׁל קוֹים מְשַׁמְּפְרִים לְלֹא הֶרֶף.
הַבַּט,
עַל טֶלֶת אֶחָד הַדְּוָרִים
אֲנָחָה לְבָנָה —
כָּל שְׁנִיאֲרִי מִמַּמֵּן הַגְּבָהִים הַקָּרִים. ע' 22

*

הרצון להביא שירים בשלימותם הולך וגובר, ככל שהעיון בשירים במשך והנסיון להביע את רושמם העמוק מתגלה יותר ויותר כחסר-סיכוי. ארבעה שירים קצרים באים תחת הכותרת „מעוגן מרחוק", שהיא עצמה היגד שירי המציאות: מעוגנים אנו זה בזה — אבל מרחוק, אם נמשיך בעיסתנו (החוטאה, כמובן, לאמת „הראי הקטן שבתוך ה-חוליה עצמה") — אולי הם אפשרות לשלחי אהבה והמות — אולי הם אפשרות לשלחי של קירוב רחוקים, כי בהם אנו מגלים את עצמנו. „מי זה ומה זה אתה אם לא כאבך ?" שואל המשורר, לאחר שידע, כי „ככל שנתקרב / כן נעמוד פנים אל-פנים מול אותו המרחק". ואמנם: „ככל שנת-קרב — / כן נרגיש כאב ועלבון משלנו". (ע' 23).

פצעי הדממה (דממה — זדם, שערשים אחדד) הם תוצאתה של שירת הפיטן, וכאשר קולט הקורא בכפו נטפים אחדים ובכדיים — „או אחזן, או נחש אנחש / כלשהו בגביע כפי, כלשהו". (ע' 24). גם הממות הוא ממשות שאין הספק אוחז בה, „כי כולנו מתים כלשהו מסביב לנפשר — המתות היחי-דה היוצרת תבנית / מנסורת ברזל סביבה".

אבל חזק מן המגניט הסמוי של המות הוא המגניט הגלוי של האהבה. הוא גם ניגודו של מגניט המות, האפשרות האחרת לממשות. ויבוא שוב שיר במלוא-ניגונו וידבר בשם עצמו:

הַאֲהֻבָה תָּמִיד שְׁאֵלָה:
מָה שְׁמֵךְ?
וְהָאֲהֻבָה הֶחְזִירָה מוֹסֶרֶת הַסּוּר
שֶׁזֶּה עָתָה עָלָה מִתּוֹכָהּ בְּגִלּוּי.
שָׁעָמַק וְנָקַר מִכָּל שֵׁם יָדַעְתִּי עַד כֹּה —
לָמָּה זֶה תִּשְׁאַל לִשְׁמִי וְהוּא פֶּלֶא.

ואותו בַּחֲרָדָה הִיא מַפְקֶדֶת בְּבֶה יַד חֲבֵרָתָהּ:
נָא לֹא לְפַעְנֵחַ,
נָא לֹא לְנַסּוֹת.
פֶּן אֶגְוַע. ע' 25

*

מעט מעט יוצאים אנו עם דפי הספר מתוך חבינן סוגרו של האני המתלבט — ונמשכים אחר עינו של המשורר. מעתה יגע במטה-הקסמים ויעור-רר סדוות וחידות כמשיקוף על דמיוון ורגעים מבחוץ. הבגרות נותנת לו ולנו את חסד ההתבונ-נות. מה שקורה בתוכנו — קורה גם בחוצנו. הנה השתף — תמונת טבע קטרה כמעט — הרי איננו אלא תמונת חשורר, „כי לא הכנפיים רק הלב / רק דחף הלב —" (ע' 27), או הנה התבוננות, כמו מבחוץ, אל משבר נפשי, כאשר גרעיני המחץ ניית-קים ונמלטים במרדף זה אחר זה, אז אותו שעשוע אופטי ידוע, אשליית ההיצמדות של נקודה בתוך עיגול, הנכנסים זה בזה משני עבריו של קו מתוח — „אז תלמד איך לעמוד בפני שיר או כוכב," מאלפנו המשורר, כמסקנה מאותו תרגיל. והמסקנה מתעצמת והולכת: „להפעיל כל קומה שבנפש יחדיו, / כל אחת עד תומם לחודה, ויחדיו, ויחדיו", (ע' 30).

אנו באים אל שני פרקי השירה הגדולים ב-ספר, האחד — „רישומים בדרך" — קבוצת דיוקנ-אדם ונוף, שיש בהם כשרון-רישום נדיר, מופת של דיוק וקלות, הומור חריף עד סארקאזם לפעמים אבל עיקרם הוא בשלשלת חוליות, גילוי אחר גילוי, של המונן והמתפענח, ראשי חצים אל דממה

(המשך בעמוד הבא)

מעריב

סיפורי אמנות בקורת

ברנר, אהובי

פרסום ראשון של מכתבי עגנון ל-י"ח ברנר ולזלמן שוקן

ה שנים שעשה ש"י עגנון בגרמניה (1912—1924), לאחר עלייתו הראשונה ארצה בתחילת המאה, משתקפות במיכתב מכתבים זה, המתפרסם כאן לראשונה.

אלה אגרות שנכתבו לשני אישים שמילאו תפקיד חשוב בהתפתחות הקאריירה הספרותית שלו: זלמן שוקן וי"ח ברנר.

עם ברנר נפגש עגנון לראשונה בשנת 1908 בלמברג, שעה שהיה בדרכו לארץ ישר-אל. הם שבו ונפגשו בארץ, וכאן היה עגנון שולח לברנר, ששמו הלך לפניו כסופר נודע, את סיפוריו הראשונים, חרד לקראת גזר דינו.

לאחר שנסע לגרמניה נקלע עגנון לתחום השפעה שונה ונתרחק מברנר גם מבחינת „צר-כיו הנפשיים", מכתביו התמעטו, ואף המלחמה שפרצה או הקשתה על הקשרים בין גרמניה לארץ-ישראל. לאחר המלחמה מתפרסם עגנון כסופר בעל ייחוד עצמי, ושוב אינו כותב לברנר כאל פטרונו בענייני ספרות, כדרך שעשה באני-רותיו עשר שנים לפני כן. הוא ניתק עצמו ממנו, וכבש לו דרך משלו.

האגרות לזלמן שוקן נכתבו אף הן בתקופת ישיבתו בגרמניה. שוקן — איש עסקים, עסקן ציוני ושותר תרבות — התוודע לעגנון ב-1915, באמצעות מרטין בובר וליאו הכמן (שכיהן אז כמזכיר הוועד הפועל הציוני), וכבר בשנת שלאחר מכן החל להיות מיציגו שלו. ב-1925 התחליט להוציא לאור את כתביו, ולשם כך ייסד לימים את בית-ההוצאה שלו.

האגרות המתפרסמות כאן הן מיבחר מתוך 17 אגרות שנשלחו לברנר ו-14 לשוקן, תרומת אור בקובץ העתיד להתפרסם בקרוב: ש"י עגנון — מחקרים ותעודות, בעריכת גרשון שקד ורפאל וייזר (מוסד ביאליק, ירושלים). הערות והסברים לאגרות לשוקן נכתבו בידי מלאכי בית-אריה, ולאגרות לברנר — בידי רפאל וייזר.

ש"י עגנון בשנות ה-30

ברלין, מרץ 1916 = אדר ב', תרע"ו

לאדוני שוקן היקר לי שלום וברכה

קבלתי את הכסף סך מאה וחמשים מארק וגם את מכתבו הנכבד קבלתי. מה אומר ומה אדבר. תמים דעים אני עם כל דברי המכתב. רק אלקים מבחוץ, אל משבר נפשי, כאשר גרעיני המחץ ניית-קים ונמלטים במרדף זה אחר זה, אז אותו שעשוע אופטי ידוע, אשליית ההיצמדות של נקודה בתוך עיגול, הנכנסים זה בזה משני עבריו של קו מתוח — „אז תלמד איך לעמוד בפני שיר או כוכב," מאלפנו המשורר, כמסקנה מאותו תרגיל. והמסקנה מתעצמת והולכת: „להפעיל כל קומה שבנפש יחדיו, / כל אחת עד תומם לחודה, ויחדיו, ויחדיו", (ע' 30).

אנו באים אל שני פרקי השירה הגדולים ב-ספר, האחד — „רישומים בדרך" — קבוצת דיוקנ-אדם ונוף, שיש בהם כשרון-רישום נדיר, מופת של דיוק וקלות, הומור חריף עד סארקאזם לפעמים אבל עיקרם הוא בשלשלת חוליות, גילוי אחר גילוי, של המונן והמתפענח, ראשי חצים אל דממה

(המשך בעמוד הבא)

אנטוני רודולף

הקבר

מִגַּג־הָאֲוִיר שָׁבָע בּוֹ חוֹתְמוֹ:
עֲשָׂבִים שׁוֹטִים וְעָפָר
מוֹתְקִים אֶת הַמִּלִּים.

הַזְּמַן מְנַמֵּיךְ
עַצְמוֹ לָאָט
אַךְ בְּרֵגְעֵי נֶחֱזֶה
אֵי מֻגָּת
לְמַעַן תִּהְיֶה הָאֲבֶן
כָּבֶה / הֶעָבָר :
מוּחָשִׁית. מְרֻכָּזָה.

פֹּה וָשָׁם
אֲנִי מְבַחְיֵן
בְּאוֹתִיּוֹת.
אֲפִלּוּ בְּמִלִּים.

הָאֲבָק שָׁבְתוֹךְ
הַמֵּבִיט אֶל קְרוֹב
לָאֲבָן יוֹתֵר
מִמֶּנִּי. עֲצֻבָּה
מָקוֹם הוּא צִיּוּן.

עברית: משה דור

אנטוני רודולף, משורר אנגלו-יהודי צעיר. השירים לקוחים מספרו האחרון, „אותו נהר פעמיים".

גלוית-דואר. ברלין, 8.11.13

ברנר אהובי,

המשל אומר: מז"ט און לקי"ך אין קיין מאל ניט שפעט[5] ? — ובכן יקירי אהובי הנני מברך אותך ואת ביתך בברכת מז"ט ובכל טוב שבעולם שתראה חיים עם האשה אשר בחרת ושמחת בת כל ימי חייך ! [6]

אצלי אין שום חדשות. בבוצע הייתי רק כ-שמונה ימים ולא ראיתי נחת אפילו כרגע. אבי הי"ו חולה ומחלתו חזקה וכו' ועולמי כמנהגו נוהג.

ושאלת מתי אבוא לא"י: ברנר עוד תראת בנים ובני בנים ואני לא"י טרם עליתי. האמת אגיד לך אין לי הצורך התשק התחשוקה. לזרא היו לי חיושבים וכו' ומתעניגים לנפשותיהם בברלין און פראוע"ן ? בעגועים לאה"ק.

אהבך ש"י

* * *

מינכן, 16 בפברואר 1920

לברנר מחמד נפשי. אולי יגיעו פעם דברי אליך ויודעת כי כל הימים אשר נתקתי ממך הגיתי בך. כמה פעמים ראיתיך בחלום הלילה, ופעם גם בהקיץ באמצע היום כשאחת ירשד על העגלה כשביו רוסי, ממש כל קבלת עול החיים באהבה היה ניכר ממך.

מה מאד חפצתי לדעת את כל אשר אתך ו-להודיעך את כל אשר אתי. אנשים הרבה הכרתי במשך ימי נדודי ואחד כמוך לא מצאתי. מה נאו הלילות בירושלים בלכתנו יחד בנתיבות ממושכות ולבנות.

במשך הזמן חליתי ושכבתי למשכב כחצי שנה[8], וגם עתה לא נרפיתי עוד, כי אין לי פינת בית ואני בע ונד כל הימים. הנני שולח לך, רק לך, של נודדי אלא שמפני שלא היה ליבם שלם עם נודדי דחו את המכתבים.

שני שירים, אולי יביעו לך את כל עקת מצבי. מרוב כעסי ועצבוני ושעמום אני כותב סיפורים הר-בה אין קץ. וגם בפתיחי לפרסמם. בקרוב אני מוסר לדפוס את ספורי בצרור החיים[9]. אלקים עודע ועד כמה קשה עלי הדבר. כל זכרונות ימי נעורי, היי זקני וחיי אבי ואמי מנותקים כבוד צרורים בצרור זה, גם זכר אלף בני אדם יבוא שם.

קראתי את דבריך על מעלות ומורדות ואשמח כי זכרתני. שופטן שחתך את הספור והד-פיסו מלא שגיאות ועדיין לא הדפיס את הסוף עתיד ליתן את הדין. זה יותר מעשנה הוא מעכב אצלו את ספורי עובדיה בעל מום, לא, בבוד' ולא פרוטה. בקרוב יצא ספורי גבעת החול, הוא תשרי הידוע לך.

במשך הזמן הכרתי לדעת את המאורות ה-גדולים שלנו. ועומדין אין האב פיינד האט גאט אויך נישט ליעב[10].

מה שלומך בגשמיות וברוחניות ומה שלום אשתך היקרה. כמה בנים לכם ? לוא ידעתם את ה-אהבה שאני אוהב אתכם כי אז לא יעצרהם במלים.

עכשיו אני מתגורר במינכן בפנסיון בתוך ד' אמות שאין בהן משלי ולא כלום. אני יוצא ונכנס לתיאטרונים, אפילו מאחורי הפרגוד (יקנאו בי סופרי א"י, המודרניים) בחורף יושבתי הרחק מאדם העיר בכפר ועבדתי עד שגרשוני מן ה-דירה. אם אמצא מקום להתגורר באחד הכפרים שוב אשוב אל עבודתי.

שלום לך ממני אוהבך בכל לבו ובכל נפשו ש"י הנגדך

את השירים אשר אמרתי לשלוח לך לא שלחתי — סלח !

5. לימזל טוב ולתופינים לעולם אין השעת מאוחרת.

6. בספטמבר 1913 (אלול תרע"ג) נישאו ברנר וחיה בת הרב שמואל משה ברוידא, שהיתה אז נגנת ביפו.

7. 'מקיימים' געגועים (בהדגשת המלאכותיות שבגעגועים).

8. עגנון שכב בבית-החולים היהודי בברלין בחורף תרע"ג, לאחר שנפסל לניוס צבאי בבדיקת רפואית בתקופת מלחמת-העולם הראשונה.

9. 'בצרור החיים' — רומאן שהיה נוכן לדפוס ועמד לצאת לאור בהוצאת 'שטיבל', נשרף בש-ריפת הבית שבו התגורר עגנון בבאד-הומבורג בפברואר-4.6.24.

10. מי שאני שונאו, אף אלוהים אינו אוהבו.